

การเปิดโรงพักสินค้าศุลกากร

การนำเข้า ส่งออก ถ้ายลำ และผ่านแดน เป็นกิจกรรมเกี่ยวกับการค้าระหว่างประเทศ กิจกรรมเหล่านี้ในทางศุลกากรจะต้องดำเนินการในพื้นที่เฉพาะที่จัดตั้งขึ้นตามกฎหมายศุลกากร เพื่อให้เป็นสถานที่สำหรับตรวจ เก็บ หรือตรวจปล่อย ของนำเข้า ของผ่านแดน ของถ้ายลำ หรือของส่งออกที่ยังมิได้เสียภาษี และยังคงอยู่ในอารักขาของศุลกากร โดยมีอาคารเก็บของที่มั่นคงแข็งแรง เรียกว่า **โรงพักสินค้า**

คุณสมบัติ ของผู้ขอเปิดโรงพักสินค้า คือ เป็นรัฐวิสาหกิจ ราชการ บริษัทหรือห้างหุ้นส่วนนิติบุคคล หากโรงพักสินค้านั้นอยู่ในเขตพื้นที่กรุงเทพมหานคร นนทบุรี ปทุมธานี นครปฐม สมุทรปราการ สมุทรสาคร หรือฉะเชิงเทรา หุ่นจดทะเบียนห้าล้านบาท หากอยู่ในพื้นที่อื่นหุนจดทะเบียนสองล้านบาท ผู้ขอจะต้องไม่เคยมีประวัติการกระทำความผิดอย่างร้ายแรงตามกฎหมายว่าด้วยศุลกากรและกฎหมายอื่นที่เกี่ยวข้อง และผู้ขอต้องมีกรรมสิทธิ์ สิทธิครอบครอง หรือสิทธิในการใช้พื้นที่โดยชอบด้วยกฎหมาย

สถานที่จัดตั้ง โรงพักสินค้า ต้องอยู่ในสถานที่ที่เหมาะสม ก่อสร้างตามแบบแปลนแผนผังที่กรมศุลกากรเห็นชอบ มีรั้วล้อมรอบ มีประตูเข้าออกที่มั่นคงแข็งแรง มีระบบกล้องโทรทัศน์วงจรปิด มีห้องทำงานสำหรับพนักงานศุลกากร มีเครื่องคอมพิวเตอร์และระบบสื่อสารที่เชื่อมโยงกับระบบงานคอมพิวเตอร์ของกรมศุลกากรได้ มีเครื่องมือเครื่องใช้ เพื่อสนับสนุนการปฏิบัติงาน รวมถึงมีระบบการกำกับดูแลที่รอบคอบรัดกุม

การยื่นคำขออนุญาตจัดตั้ง สามารถยื่นได้ที่ สำนักสิทธิประโยชน์ทางภาษีอากร ด้านศุลกากร สำนักงานศุลกากรที่กำกับดูแลพื้นที่

ขั้นตอน ในการดำเนินการเปิดโรงพักสินค้า

1. **ผู้ยื่นคำขอ**ยื่นคำขอ ตามแบบฟอร์มที่กำหนดพร้อมเอกสารประกอบ
2. พนักงานศุลกากร**ตรวจสอบรายละเอียด**คำขอพร้อมเอกสารประกอบ
3. พนักงานศุลกากร**พิจารณาคำขอ** แจ้งคำสั่งออกใบอนุญาต
4. กรมศุลกากร**ออกใบอนุญาต** พร้อมเงื่อนไข
5. **ผู้ขอชำระค่าธรรมเนียม** และขอรับใบอนุญาต
6. **ผู้ขอดำเนินการตามเงื่อนไข**ในการเปิดโรงพักสินค้าตามที่กรมกำหนด
7. **ผู้ขอ**ยื่นขอเปิดโรงพักสินค้า และให้พนักงานศุลกากร**ไปตรวจสอบความพร้อม** ณ สถานที่ที่ขออนุญาตจัดตั้ง
8. **ผู้ขอ**ทำสัญญาประกันและทัณฑ์บน **วางหนังสือค้ำประกัน**ของธนาคาร และ**ชำระค่าธรรมเนียม**รายปี
9. พนักงานศุลกากร**เสนอกรมศุลกากรเพื่ออนุญาตให้เปิดดำเนินการ**และลงนามรับสัญญาประกันและทัณฑ์บน
10. พนักงานศุลกากร**แจ้งอนุญาตให้เปิดดำเนินการ** ให้ส่งมอบสัญญาประกันและทัณฑ์บนแบบแปลนแผนผัง

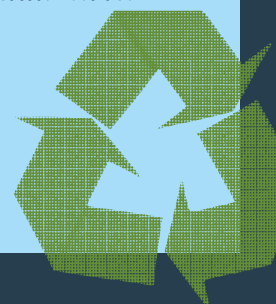

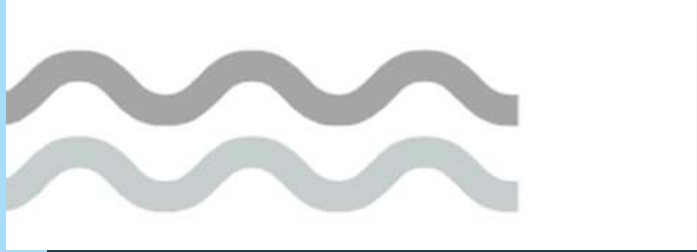

การตรวจสอบแบบแปลนแผนผัง

ให้มีรั้วล้อมรอบ มีประตูเข้าออกที่มั่นคง มีแสงสว่างที่

เพียงพอ มีห้องทำงานสำหรับพนักงานศุลกากร การแบ่งพื้นที่ภายในโรงพักสินค้าให้คำนึงถึงกิจกรรมที่จะดำเนินการในโรงพักสินค้า มีสถานที่แยกเฉพาะที่มั่นคงปลอดภัย สำหรับของแต่ละประเภท เช่น ของนำเข้า ของส่งออก ของถ่ายลำ ของผ่านแดน มีเส้นทางของกิจกรรมที่ทำทั้งหมด ที่รอบคอบ รัดกุม สามารถตรวจสอบและควบคุมได้

ทั้งนี้ให้มีระบบกล้องวงจรปิดสำหรับศุลกากรที่ครอบคลุมพื้นที่ปฏิบัติงานทั้งหมด แยกบริเวณสำหรับ การขนถ่าย แยกพื้นที่สำหรับการตรวจสอบของจากที่เก็บ และมีพื้นที่พิเศษสำหรับกิจกรรมเกี่ยวเนื่องทางศุลกากรและกรณีอื่นที่จำเป็น คือ **พื้นที่เก็บของพิเศษ (Broken Room)** พื้นที่สำหรับสินค้าตกค้าง พื้นที่สำหรับสินค้าอันตราย **พื้นที่มั่นคง (Strong Room)** พื้นที่เก็บสินค้าที่ต้องควบคุมอุณหภูมิ พื้นที่เก็บวัสดุอุปกรณ์ เป็นต้น

การดำเนินการอื่น ๆ ที่เกี่ยวข้องกับการเปิดโรงพักสินค้า โดยติดต่อประสานงานกับ ศูนย์เทคโนโลยีสารสนเทศและการสื่อสาร ประกอบด้วย

- การยื่นขอรหัสสถานที่ (Port) สำหรับตรวจปล่อยสินค้าขาเข้า ขาออก ถ่ายลำ ผ่านแดน
- การขอ User ในการใช้งานเพื่อเชื่อมโยงคอมพิวเตอร์
- การส่งแบบทำการรับส่งข้อมูลการปฏิบัติพิธีการศุลกากรทางอิเล็กทรอนิกส์ เพื่อให้มี

Profile Test

- การขอเชื่อมโยงกับระบบคอมพิวเตอร์ของกรมศุลกากร (Form ๐๗)
- การติดตั้ง/การเคลื่อนย้าย กล้องโทรทัศน์วงจรปิด (CCTV)

ทั้งนี้ เพื่อความเข้าใจที่ละเอียดยิ่งขึ้น ผู้สนใจสามารถศึกษาเงื่อนไข หลักเกณฑ์ต่าง ๆ ได้จาก

ประกาศกรมศุลกากรที่ ๑๓๕/๒๕๖๑ ลงวันที่ ๘ พฤษภาคม ๒๕๖๑ เรื่อง หลักเกณฑ์ วิธีการ และเงื่อนไขเกี่ยวกับโรงพักสินค้า ที่มั่นคงและท่าเรือรับอนุญาต



บทความโดย: **นางสาวบุครินทร์ อินทสิทธิ์**

ผู้อำนวยการส่วนบริการศุลกากร

ด่านศุลกากรทุ่งช้าง

สำนักงานศุลกากรภาคที่ ๓